



- 第25期 一般海曹候補生課程
- 第36期 自衛官候補生（男性）課程
- 第23期 自衛官候補生（女性）課程

入 隊 案 内

(令和8年春)



横須賀教育隊

海 上 自 衛 隊

目 次

	歓迎の言葉	3 ページ
1	着隊要領	4 ページ
2	着隊時に携行する書類及び物品等	5 ページ
3	着隊から入隊式までの主な予定	21 ページ
4	教育期間中の教育内容及び生活の概要	22 ページ
5	その他	26 ページ
	別紙第1 横須賀教育隊案内図及び着隊時受付案内図	28 ページ
	別紙第2 公共交通機関のご利用について	30 ページ
	別紙第3 初任給算定資料	32 ページ
	別紙第4 旅費算定資料	33 ページ
	別紙第5 給与の口座振込申出書	34 ページ
	別紙第6 食物アレルギー問診票	35 ページ
	別紙第7 《ご家族の皆様へ》 入隊式等のご案内について	37 ページ
	別紙第8 事前確認メモ	39 ページ
	別紙第9 入隊式等参加申し込み用紙	43 ページ
	別紙第10 よくある質問	44 ページ
	別 添 防衛省共済組合の概要	

歓迎の言葉

自衛隊採用試験合格おめでとうございます。

着隊にあたっての必要事項をお知らせいたしますので、
所要の準備の上、安心して着隊して下さい。

希望に満ちた元気な皆様にお会いできる日を職員・教官
一同心からお待ちしております。

令和8年2月

海上自衛隊

横須賀教育隊司令 1等海佐 大賀 康弘



1 着隊要領

(1) 着隊受付日時

ア 25期補生

令和8年3月27日(金) 10時～16時

イ 36期自候生(男性)・23期自候生(女性)

令和8年3月30日(月) 10時～16時

ウ 令和8年3月3日以降に18歳の誕生日を迎える方

令和8年4月1日(水) 13時～16時

(2) 着隊、受付場所

入門は、横須賀教育隊正門(門に向かって左側に陸上自衛隊武山駐屯地北門があります。)からとなります。入門後は誘導員の案内に従い、着隊名簿の確認後、隊舎へ移動し、所属予定の分隊において受付を行います。

横須賀教育隊での受付場所及び交通案内については、別紙第1(P28及びP9)及び別紙第2(P30及びP31)を参考にしてください。

(3) 補足事項

ア 公用車(地本等の車両)以外の車両で入門することはできません。

イ 入隊予定者の着隊日前日の自衛隊施設への宿泊はできません。

ウ 着隊順に身体検査を実施します。時間に余裕をもって着隊して下さい。

エ 12時までに着隊される入隊予定者のうち、昼食を希望する方は、地本の担当者にお知らせ下さい。

※ 地本担当者は「旅費算定資料」中の「基地食堂での食事申込み」(昼食から)に印を付けてください。

オ 着隊日に着隊できない事情のある方は、地本担当者及び下記に示す横須賀教育隊人事係に連絡して下さい。また、当日トラブル等でやむを得ず遅れる場合にも、同様に横須賀教育隊人事係に到着予定時刻の連絡をお願いします。

カ 事前提出書類として、別紙第3(P32)、別紙第4(P33)及び別紙第5(P34)を横須賀教育隊人事係へ提出してください。

〒238-0317

神奈川県横須賀市御幸浜4番1号
横須賀教育隊 人事係

※1 転出証明書の転出先は左記を使用

※2 転出日は着隊予定日の日付として下さい。

電話046(856)2152(内線213・214)

2 着隊時に携行する書類及び物品等

(1) 書類等

ア **入隊予定者全員**が携行する書類（**現職自衛官を除く**）

※ 背景色の項目は、該当する方のみ。

番号	書類等	数	備考
1	採用予定通知書	原本1通	入門時の確認時に本人証明として持参
2	卒業証明書	原本1通	<p>高卒（専門学校も含む）以上（各1通） 中退者は在学証明又は在学期間証明 ※ 卒業証書ではありません。</p> <p>（注）学校教育法第124条に定める専修学校とは、幼稚園、小学校、中学校、義務教育学校、高等学校、中等教育学校、特別支援学校、大学及び高等専門学校<u>以外の教育施設</u>で、職業若しくは实际生活に必要な能力を育成する施設をいいます。自分の通学する施設がこれに該当するかどうか不明な場合は、通学中の学校事務局に確認してください。</p>
3	源泉徴収票	原本1通	<u>本年1月1日から着隊前日までの間</u> 、就職（アルバイト等を含む）して、収入があった方
4	就業証明書又は 在職期間証明書	原本1通	<p>就職（アルバイト含む）していた方のみ。 ※1 着隊するまでのすべての職歴分が必要です。（在職期間がわかるもの） ※2 在籍証明書は自衛隊や他の国家・地方公務員の経歴を有する方が準備する書類であり、前職における共済年金のデータを引き継ぐ際に必要となります。</p>
5	戸籍全部事項証明書 （旧戸籍謄本）	原本1通	<p>抄本ではなく、全部事項証明書（本人を含め、戸籍に登載されている者全員が記載されたもの）で、入隊前3か月以内のものです。（マイナンバーの記載なし。） 配偶者がいる場合は、入籍後に交付されたものを提出してください。（扶養家族がいる場合2通）</p>
6	戸籍の附票	原本1通	住所歴が不明な場合
7	転出証明書	原本1通	マイナンバーカードによる手続きをした場合、 <u>「再交付申請をして紙の転出証明書を発行してもらう必要があります。」</u>

8	マイナンバーカード、 又は住民票	1 枚	各種届出にマイナンバーカードが必要になります。暗証番号も忘れずに覚えておいてください。 カードをお持ちでない方は、個人番号入り住民票を提出していただく必要があります。 (扶養者のある方は、扶養者全員分のカードの写し又は個人番号入り住民票を提出してください。) 自衛官診療証(保険証)が発行終了となり、マイナンバーカードに移行したため、マイナンバーカード取得を推奨します。
9	資格免許証等 (取得している全ての資格を証明する免許証等)	原本 各1通	運転免許証、調理師、簿記、情報処理、柔道、剣道等 コピーは不可です。 ① 要員区分の参考資料となります。 ② 更新が必要なものは済ませておいてください。 ③ 運転免許証保有者で過去に違反歴がある場合は、「運転記録証明書」を取得してください。
10	印鑑 (銀行印ではありません。)	1 本	シャチハタ不可 (直径10ミリ程度で字体の判別が容易なもの。)
11	銀行・郵便口座 (本人名義) (通帳、カード及び印鑑)	1 冊	給与振込みに使用します。 ネットバンクの場合、口座番号のわかるものをプリントアウトして持参してください。 (貯蓄口座の預金通帳は使用できません。)
12	基礎年金番号通知書 (年金手帳も可)	持っている冊数を全部	年金の切り替えのため、次に該当する方 ① 着隊日前日までに20歳を迎えられた方 (学生納付特例制度(大学等に在籍の方で申請により在学中の納付が猶予される制度)を活用している方も年金手帳は交付されています。) ② 入隊前に就職歴のある方 ③ 遺族年金受給者または請求した方 ※ 不明、紛失の方は、最寄りの日本年金事務所で再交付の手続きをして携行してください。
13	旅券(パスポート)	持っている冊数を全部	所持している場合 (期限切れ、渡航歴なしも含む。)
14	予備自衛官又は 予備自衛官補手帳	—	所持している場合
15	食物アレルギー診断書 及び 食物アレルギー調査票 (別紙第6)	必要数	食物アレルギーにより食事に配慮が必要な方は、自身で専門機関に受診し、「 食物アレルギー診断書 」を発行して持参してください。食物アレルギー調査票(別紙第6)も着隊時に持参してください。

16	航空券の搭乗券（半券） 及び航空代金の領収証 （半券がない場合は、搭乗 証明書又は搭乗案内等）	各 1 枚	民間航空機を利用して着隊する人のみ。 マイルは貯めないようお願いします。旅費が支払 えない場合があります。 スマートフォンアプリ利用の場合は、プリントア ウトして持参してください。
17	お薬手帳	1 冊	所持している場合 入隊時健康診断や受診時に使用します。
18	母子健康手帳	写し 1 部	所有者のみ 母子健康手帳における、「麻疹」接種年月日、メ ーカー又は製剤名／ロット及び接種者名が記載さ れたページの写し 麻疹の予防接種の有無の確認に使用します。

イ **入隊予定者で扶養親族のある方**が携行する書類（現職自衛官を除く。）

「入隊予定者全員が携行する書類（現職自衛官を除く。）」に追加して、次を用
意してください。 ※背景色の項目は、該当する方のみ。

番号	書類等	数	備考
1	住民票謄本	原本 1 通 写し 1 通	児童手当受給に該当する子供がいる場合 発行日が着隊日の前 1 か月以内であること。 ※ 続柄、筆頭者及び本籍は省略しない。
2	所得（課税）証明書 又は非課税証明書	原本 1 通 写し 1 通	「本人分」です。 発行日が着隊日の前 1 か月以内であること。 所得や扶養の状況、扶養家族の人数及び控除の内 訳等を確認します。（マイナンバーカードにより、 一部コンビニエンスストアで発行可能） 配偶者に収入がある場合、配偶者の所得証明書
3	資格確認書又は資格情報 のお知らせ	写し 1 通	入隊前に使用していた国民健康保険又は社会保険 の加入者情報の確認ができる書類の写しであるこ と。
4	非扶養証明書	原本 1 通	本人が親等を扶養している方 他の親族（兄弟等）が、その者を扶養していないこ とを証明する書類（任意の様式） ※ 着隊後でも提出可能
5	送金証明書 （通帳の写し等）	適宜 1 通	親等と別居して扶養し、送金等を行っている方 送金額が当該被扶養者の全収入の 1/3 以上であ ることが必要 ※ 定期的に送金している事実が分かる資料
6	在学証明書 （子供等扶養者分）	原 本	被扶養者が大学（大学院）、短大、専門学校及び 予備校に在籍中の方 ※ 子供が 18 歳以上で在学の場合

7	年金額証明書	原本1通	被扶養者が年金受給者である方 遺族年金を受給されている場合は、遺族年金証書の写し。 ※ 被扶養者が各種年金を受給している場合
8	障害者手帳	写し1通	被扶養者が重度の心身障害者に該当される方
9	離職票又は 雇用保険受給資格者証	写し1通	被扶養者で離職(1年以内)されている方の分 雇用保険受給の有無を確認するために必要です。
10	扶養親族の 所得(課税)証明書	原本1通	扶養している親族がいる場合 ① 被扶養者の収入が過去1年間で130万円を超えていると扶養認定が下りません。 ② 扶養される人の分を取得する。受領に時間を要する場合があります。
11	児童手当支給事由 消滅通知書	原本1通	入隊以前に児童手当を受給していた場合 支給していた市町村に発行を依頼する。 ※ 公務員は児童手当を職場で受給するため。
12	基礎年金番号通知書又は 年金手帳等基礎年金番号 がわかる書類の写し	写し1通	配偶者を扶養する方 (年金の切り替えのため。)

※1 上表は基本的な必要書類で、扶養の認定を受けようとする者の状況により、他の証明書類の提出を求めることがあります。

※2 被扶養者の区分にない者、扶養に関する要件等が不明の場合は、教育隊の経理担当までご相談ください。

※3 共済組合での扶養手続きは令和8年4月1日より電子申請システムによる電子申請を予定しておりますので上表必要書類を使用しない場合や、上表以外の書類提出が必要となる場合があります。

横須賀教育隊・経理係

TEL : 046-856-2152 (内253)

ウ **現職自衛官（現在の陸上・航空自衛官）**の方が携行する書類

所属する部隊の上司に対し、以下の書類が必要であることを確実に報告してください。

・本人携行書類（転出証明書等） ・赴任書類（背景色：7～13番）

番号	書類等	数	備考
1	採用予定通知書	原 紙	地本の広報官から渡されます。
2	転出証明書	原本1通	
3	マイナンバーカード 又は通知カード	1 枚	各種届出にマイナンバーカードが必要になります。暗証番号も忘れずに覚えておいてください。 カードをお持ちでない方は、個人番号入り住民票を提出していただく必要があります。 (扶養者のある方は、扶養者全員分のカードの写し又は個人番号入り住民票を提出してください。) 自衛官診療証（保険証）が発行終了となり、マイナンバーカードに移行したため、マイナンバーカード取得を推奨します。
4	資格免許証等	原本 各1通	
5	旅券（パスポート）	持っている 冊数を 全部	所持している場合 (期限切れ、渡航歴なしも含む)
6	印 鑑 (銀行印ではありません。)	1 本	シャチハタ不可 (直径10ミリ程度で字体の判別が容易なもの。)
7	勤務記録表抄本	1 通	防人給データの印刷で可
8	身体歴	写し1通	免疫記録証明書の写しは必ず提出すること。
9	共済組合員証	原 本	扶養家族のある方のみ。
10	隊友会賛助会員証	原 本	会員のみ（海自） 陸、空自は、左記に準ずるもの。
11	年次休暇簿 特別休暇簿	原 本	
12	振替（代休）管理簿 休日の代休日指定簿	原 本	
13	防衛記念章着用 資格通知書	原 本	該当者のみ。

14	人事評価（仮）	必要数	所属部隊の人事担当者から、 <u>下記アドレスに電子メールで送付</u> 横須賀教育隊人事係長 terasawa0ps@msdf.mod.go.jp 内線番号：8-407-210（213）
15	戸籍全部事項証明書 （旧戸籍謄本）	原本1通	陸自・航自から転官した方 抄本ではなく、全部事項証明（本人を含め、戸籍に登載されている者全員が記載されたもの。）で、入隊前3か月以内のもの。（マイナンバーの記載なし。） 配偶者がいる場合は、入籍後に交付されたものを提出してください。
16	食物アレルギー診断書 及び 食物アレルギー調査票 （別紙第6）	必要数	食物アレルギーにより食事に配慮が必要な方は、自身で専門機関に受診し、「 食物アレルギー診断書 」を 発行して 持参してください。食物アレルギー調査票（別紙第6）も着隊時に持参してください。

※1 身分証明書及び自衛官診療証（持っている方）については原隊で保管し、転官後に返納すること。



※2 貸与被服は、採用後に返納となるよう手続きすること。

(2) 物 品

着隊時に携行する物品は次のとおりです。日常生活品については教育隊着隊時に持ってきていただくようお願いします。

ピアス、ネックレス等の装飾品（結婚指輪を除く）の着用は禁止していません。持参することのないようお願いします。



番号	品 名	数 量	備 考
1	白色の不織布マスク	2週間分 以上	新型コロナウイルス、新型インフルエンザウイルス等の感染防止のため、マスクを多めに持参することを推奨します。
2	常備薬、体温計、絆創膏、軟膏、テーピングテープ、靴底中敷等	適 宜	常備薬：医師から処方されている薬、本人が日常的に服用している薬等 体温計：体調管理で使用 絆創膏、軟膏：履き慣れない革靴を履くことでかかと部の靴擦れを起こす人もいます。 靴底中敷：慣れない革靴により足裏等の皮膚の剥離を起こす人もいます。 【その他あると便利なもの】 湿 布：運動後の筋肉痛対策 風邪薬：初期の感冒対策 鎮痛剤：頭痛、運動後の痛み。 栄養剤：身体の疲労対策 ※体調不良時には、自衛隊横須賀病院に受診することができます。



3	爪切り、耳かき、鼻毛カッター、手鏡	1 式	身だしなみを整える際に使用します。 ※ 手鏡については、必要な方のみ。
4	国語辞典 用字用語辞典 (電子辞書も可) 	1 冊	※ 電子辞書はUSB、SDカード等の利用機能がない物のみ使用可能です。 
5	筆箱、黒ボールペン、赤ボールペン、消しゴム、シャープペンシル、定規	適 宜	現在、 使用中の筆記用具や文房具を持参して使用することも可能です。 3色ボールペン等も使用できます。
6	油性マジック (細)、 油性極細マジックペン	適 宜	極細マジックペンは0.3mm程度のもの。
7	鉛 筆	3 本以上	<u>2B程度の濃いものを推奨します。</u> 心理適性検査で使用します。
8	メモ帳	適 宜	ポケットに入るサイズ
9	入浴セット、洗面用品	1 式	シャンプー、コンディショナー、ボディソープ、歯ブラシ、ボディタオル、歯磨き粉、髭剃り、コップ等
10	スポーツタオル、 フェイスタオル	適 宜	入浴、洗顔時に使用します。
11	裁縫道具一式 (携帯用ではないもの)	適 宜	制服類に階級章等を縫い付けする際に使用します。指ぬき、白糸、黒糸、紺糸、青糸、まち針等の裁縫道具一式を持参してください。



12	<p>アイロン用ミット、 あて布</p> 	1 枚	<p>制服、作業服等へアイロンをかける際に 使用します。あて布は白無地を推奨しま す。</p> 
13	洗濯用洗剤	2週間分 程度	着隊後でも購入可能です。
14	<p>洗濯ネット</p> 	1 枚	<p>団体生活のため、複数人共同で洗濯機を 使用します。その際、個人の洗濯物が混ざ らないようにするために使用します。</p>
15	<p>シャワーサンダル</p> 	1 組	<p>着隊後でも購入可能です。 ※ ビーチサンダルやそれに似たような サンダルは移動の際に脱げる可能性が あるため使用できません。</p> 
16	<p>【男性】水着</p> 	1 枚	<p>競泳用スパッツタイプです。 着隊後でも購入可能です。</p> 

17	<p>【女性】水着</p> 	1 着	<p>競泳用スパッツタイプです。 着隊後に購入可能です。 ※ セパレート、ハイレグタイプの水着 は使用できません。</p> 
18	<p>【女性】 スイム用インナー カップ、スイムブラ</p>	1 個	<p>スイム用インナーカップ又はスイムブラ は必須です。着隊後でも購入可能です。</p> 
19	<p>スイムタオル、 スポーツタオル</p>	1 枚	<p>水泳訓練時に使用します。 着隊後でも購入可能です。</p> 
20	<p>競泳用ゴーグル</p> 	1 個	<p>水泳訓練時に使用します。 眼の矯正のための眼鏡と同様に使用できる 度入りのゴーグルが必要な方は、事前にご用意 ください。着隊後でも度入りのゴーグルを 購入することは可能です。(フレーム、レンズは別 売りです。)</p>

21	<p>Tシャツ (スポーツ用)</p> 	3 枚	<p>黒色、紺色の無地、ワンポイント可着隊後でも購入可能です。</p> <p>※ 以下のTシャツは使用できません。</p> <p>① 襟が開きすぎ、Vネック</p> <p>② 生地が薄すぎる。</p> <p>③ キャラクター、大きなロゴ入り</p> <p>④ 極端に丈が短い。</p>
22	<p>ハーフパンツ (ランニング用)</p> 	2 枚	<p>運動をする際に使用します。</p> <p>黒色、紺色の無地、ワンポイント可着隊後でも購入可能です。</p> <p>※ ひざ上丈の物に限ります。</p>
23	<p>ランニングシューズ</p> 	1 足	<p>ランニング、運動に適した物着隊後でも購入可能です。</p> <p><u>現在使用中のものでも使用できます。</u> 着隊時、ランニングシューズで着隊することで荷物を減らすことができます。</p>
24	<p>体育館シューズ (シューズ袋も、併せて用意してください。)</p> 	1 足	<p>着隊後でも購入可能です。</p> <p>※ 靴底がゴム、接地面が飴色、白又は無色透明なもの (靴底ゴム部分に (NON MARKING) と書いてあるもの。)</p> 

25	<p>ジャージ上下 (中・高校等の体育で使用していたもので可)</p> 	2 組	<p>長袖・長ズボンのもの。 着隊後でも購入可能です。<u>着隊時、ジャージで着隊することで荷物を減らすことができます。</u></p> <p>※ パーカー、フード付きスウェットシャツ等は教育期間中は使用できません。</p>
27	<p>冠婚葬祭用ハンカチ</p> 	1 枚	<p>夏制服礼装を着用する際は、白色無地ハンカチを使用します。 着隊後でも購入可能です。</p>
28	<p>ハンカチ</p> 	5 枚	<p>日常生活において使用します。手洗い等に必要な物であり、衛生上複数枚あると便利です。 タオル地のハンカチ等を推奨します。</p>
29	白色靴下	3 足	<p>体育、運動の際に使用します。 ワンポイントのみ可 着隊後でも購入可能です。</p>
30	黒色靴下	5 足以上	<p>制服、作業服を着用する際は黒靴下を履くように定められています。 ワンポイント不可 無地フォーマル（汗をかくので綿がお薦め）ふくらはぎのふくらみの下までの長さの物を推奨します。</p>

31	紺色無地丸首Tシャツ (迷彩服用) 	2枚以上	迷彩服を着用する際は作業服の下に紺色無地の丸首Tシャツを着用すると定められています。 ※ 袖のないシャツ、Vネックシャツ、メッシュシャツは使用できません。
32	眼鏡、眼鏡バンド コンタクトレンズ	必要な数	1 視力検査で使用します。 2 日常生活でコンタクトレンズしか使わない方も眼鏡の準備をお願いします。 3 眼鏡バンドは体育で使用します。 ※ 奇抜な色の眼鏡フレーム、カラーコンタクトレンズは使用できません。
33	外出用手提げ鞆 (バッグ) 	1 個	黒色、紺色のみ、ワンポイント可 外出した際に、購入することもできます。 ※ デイバッグ、コサッシュ、ウエストポーチは使用できません。 布製で折りたためるものを推奨します。
34	【男性】 トートバッグ、巾着袋等 (入浴用)	1 枚	入浴の際の行き来の際に、着替え、下着類を入れて使用します。中が透けて見えない物を推奨します。売店で売り切れている可能性があります。
35	腕時計 ※スマートウォッチの使用は禁止されています。	1 個	日常使用する生活防水、腕時計の文字盤が見えるライト等。高機能で高価なものではなく安価なもので十分です。
36	レインコート (合羽) 	1 組	着隊後、雨衣 (自衛隊のレインコート) が支給されるまでの間、雨が降った際に使用します。上下セパレート式で色は派手でないもの、透明、白、黒、紺を推奨します。100円均一のものでも構いません。着隊後、雨衣が支給された後は、 使用しません。

37	日用品等購入代	2万円程度	<p>外出時に使用する交通機関は、交通系アプリでの支払いが主流となっています。交通系ICカードをお持ちでない場合はアプリを入れておくと便利です。</p> <p>※ 隊内では飲み物の自動販売機以外、電子マネーは使用できません。また、電子マネーをチャージする機械もありません。</p>
38	<p>身分証明書入れ (両面窓タイプ)</p> 	適宜	<p>首下げ：ケースの表と裏が両面とも透けているもの。 紐とケースの接着部分が丈夫なもの。 ポケットに入るサイズのもの。 折り畳み：透けている面が2つ以上あるもの。 紐（鎖）とケースの接着部分が丈夫なもの。 ポケットに入るサイズのもの。</p> <p>【参考】身分証明書の大きさ 横 約90mm 縦 約60mm</p> 
39	その他嗜好品 (たばこ等)	適宜	<p>必要数を自身で確保して下さい。</p> <p>※ 20歳未満の者の飲酒、喫煙及びほう助は厳罰となります。 飲酒については、許可されない限り教育隊内外での飲酒はできません。</p>
40	靴 墨 (靴磨き道具)	適宜	<p>黒短靴等の整備に使用します。 着隊後でも購入可能です。</p>

男 性			
番号	品 名	数 量	備 考
1	髭剃り	1	T字型髭剃り、電動髭剃りでも可
2	シャツ (丸首・U首シャツ)  丸首シャツ U首シャツ	2枚以上	白色無地で制服の下に着用します。 ※ 以下のものは使用できません。袖のないもの、Vネック、メッシュタイプのもの。 
3	下着類 (ブリーフ、トランクス、ボクサーパンツ等)	5枚以上	夏制服のズボンは白色のため、下着の色が透けにくい白色、灰色無地を推奨 ※ 赤、オレンジ、黄色等の派手なもの、柄のあるような色が目立つものは、下着の色が透けて見えるため制服の下に着用することはできません。
女 性			
番号	品 名	数 量	備 考
1	下着類、インナー 	下着類 3セット インナー 2枚程度	インナーは、制服を着用する際に必須となります。(白色、ベージュを推奨) ※ キャミソールは不可 
2	生理用品	必要な数	構内売店でも販売していますが、数や種類に限りがあります。水泳の教務の際はタンポンを使用することになります。

(3) 一括購入品

次の物品は、入隊後に購入します。統一品は、分隊全員で服装を一緒にして使用します。日用品は、日常生活において使用するものになります。

また、支払いは給与支給後になるため、着隊の際に多額の現金を持参する必要はありません。

※ 表内の金額は、昨年金額を掲示しています（括弧内は女性用品金額）

一括購入品				
番号	統一品	数量	単価	備考
1	分隊Tシャツ	2枚	¥1,500	分隊統一品
2	分隊短パン	1枚	¥5,200 (¥3,500)	
3	分隊水泳帽(メッシュ)	1枚	¥600	
4	分隊帽(キャップ)	1個	¥1,000	
番号	日用品等	数量	単価	備考
1	ネーム(作業服用)	1セット	¥1,500	
2	ゴム印	1個	¥280	
3	裾ゴム(陸上警備訓練用)	1組	¥160	

(4) 希望購入品

次の物品は、基本的には着隊時に持参するものですが、横教において購入することが可能です。また、一括購入品と同じように、支払いは給与支給後になるため、着隊の際に多額の現金を持参する必要はありません。

※ 表内の金額は、昨年金額を掲示しています（括弧内は女性用品金額）

番号	希望購入品	数量	単価	備考
1	シューズバッグ	1 個	¥900	希望者のみ
2	スイムタオル	1 枚	¥1,600	
3	水泳バッグ白（男性）	1 個	¥2,200	
4	水泳バッグ黒（女性）	1 個	¥2,200	
5	ランニングシューズ	1 足	¥9,500 (¥6,500)	
6	体育館用シューズ	1 足	¥5,900	
7	ゴーグル	1 個	¥1,900	
8	ゴーグル度付きレンズ	1 個	¥3,300	
9	水着(男性)	1 枚	¥5,800	
10	水着(女性)	1 枚	¥8,000	
11	3Pソックス	1セット	¥1,300	
12	外出用手提げ鞆(バッグ)	1 個	¥1,900	

(5) 荷物の発送について（遠方者のみ）

個人物品の保管場所には制限があります。必需品のみ持参（スポーツバッグ等に入るだけ）で十分ですが、遠方（『山形・宮城を含む以北』及び『福井・滋賀・三重を含む以西』の地域）の方に限り、一部を宅急便等で発送することが可能です。ただし、着払いはできません。また、荷物発送の際は、着隊後に自身で受け取れるよう着隊日以降の日付で受取日を指定しておいて下さい。

【送付先】

〒238-0317

神奈川県横須賀市御幸浜4-1

横須賀教育隊 一般海曹候補生 または 自衛官候補生

〇〇 〇〇（本人氏名）行

※ 教育部教官室 TEL 046-856-2152 （内線280、281）

3 着隊から入隊式までの主な予定

(1) 着隊日

ア 薬物検査、採用身体検査

これらの検査に合格すると正式に採用が決定します。不採用にならないよう、健康管理に十分注意して下さい。（特に、入隊前に実施された採用時身体検査において、疾病・虫歯の治療及び体重制限等について指導された方は、着隊までに必ず治療等を済ませて下さい。）検査のため、付添いの方と面会する時間はありません。

イ 身辺整理

(2) 着隊日翌日～入隊式前日

ア 書類の記入

イ 被服貸与

被服貸与までの間、持参したジャージ等での移動となります。

ウ 隊内見学

エ 身辺整理

オ 入隊式の予行練習

カ 防衛省職員団体保険等説明会

詳細は入校案内に添付された団体保険制度のパンフレット（別添）について各保険会社から説明いたします。

キ 分隊長士・班長との面談

ク 同期とのコミュニケーション教育

ケ 基本教練（敬礼、行進、気を付け等）の練習

(3) 入隊式

ア 日 時

令和8年4月6日(月)午後の実施を予定しています。

別紙第7(P36)にご家族宛の案内を添付しています。

イ 入隊式後の予定

(ア) 入隊式終了後の午後から、教育が開始されます。

(イ) 入隊式終了後からご家族を対象とした家族説明会を行います。内容は、学生生活の概要、福利厚生関係及び自衛隊家族会の案内です。

4 教育期間中の教育内容及び生活の概要

(1) 教育期間及び教育内容

ア 教育期間

令和8年4月7日(火)～令和8年8月27日(木)

イ 教育内容

訓育、座学、体育、訓練、実習等を通じて、海上自衛官として必要な基礎知識・技能を習得します。

(2) 隊内生活

ア 隊舎(宿舎)において、分隊単位(約60名)で共同生活をします。

イ 寝室は1部屋6名となります。

ウ 隊内(基地内)での飲酒は、年齢に関わらず一切禁止しています。

エ 携帯電話(スマートフォン)の使用に関しては、次のとおりです。

(ア) 隊内への持込みは1人1台です。

(イ) 指定された時間に、隊舎内の指定された場所で使用できます。

(ウ) 外出時の連絡手段として使用します。

(エ) パスワードや指紋認証等を設定し、他人が勝手に操作できないようにしてください。

(オ) スマートフォン(携帯電話)以外の電子機器(パソコン・タブレット端末・デジタルカメラ)、記録メディアCD(SDカード、USBメモリ等)、スマートウォッチ、ヘッドホン(イヤホン可)については持ち込みはできません。

(3) 日 課

ア 平日の日課については、以下のとおりです。

時 間	日 課	時 間	日 課
06:00	起 床	17:00~18:00 17:00~18:00	夕 食 入 浴
06:15~07:15	朝 食	日没時	国旗降下
08:00	国旗掲揚	19:30~20:00	掃 除
08:20~11:55	午前の課業	20:00~21:00	掃除の点検及び 自習時間
12:00~12:55	昼 食	21:00~21:45	自由時間
13:15~16:45	午後の課業	22:00	消灯・就寝

イ 土日祝日の日課については、以下のとおりです。

時 間	日 課	時 間	日 課
07:00	起 床	日没時	国旗降下
07:15~08:15	朝 食	17:00~18:00	夕 食
08:00	国旗掲揚	19:30~21:00	掃除及び点検
08:15~19:00 ※1 ※2	外 出	08:15~21:45	自由時間 ※掃除及び点検時を除く
11:30~12:30	昼 食	22:00	消灯・就寝
15:30~19:30	入 浴		

※1 5月頃から外出時間は08:15~20:00の予定となっています。

※2 7月頃から外出時間は08:15~21:00の予定となっています。

(4) 外出

ア 外出は、入隊式後の土・日曜日、祝日に許可されます。

(教務の都合により、日課が変更される場合もあります。)

イ 外出時間は、08：15～許可された時刻までとなります。

ウ 外出時の服装は原則として制服です。

エ 外泊は、原則として許可されません。

(5) 頭髪

頭髪は男性、女性ともに端正な髪型とする。不潔、奇抜な髪型等、自衛官及び自衛官候補生としての品位を保てない場合や訓練に支障があると判断した髪型は、短髪等の端正な髪形にするよう指示されます。

ア 男性

(ア) 側頭部及び後頭部は刈り上げ、前髪は目にかからず、もみあげは耳の中央より上とする。側頭部及び後頭部の段差が極端にならないようにする。

(イ) 髭は許可されません。

(ウ) 原則として染髪も不可としており、やむを得ず染髪する場合は、JHC Aレベルスケール5から6までの色合いとします。

(エ) 教育隊内には理髪店がないため、着隊前に散髪しておいて下さい。

ベリーショートの場合



前髪は目にかからない長さとする。



もみあげは耳の穴から上にカット

長めカットの場合

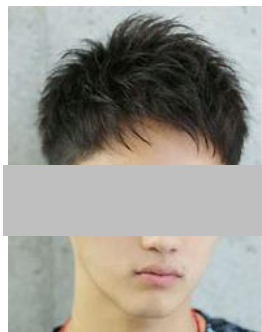

前髪は目にかからない長さとする。



もみあげは耳の穴から上にカット

イ 女性

- (ア) 襟足（後ろ髪）は、襟にかからない長さとし、前髪は目にかからず、横髪は耳にかからない長さとすること。（前髪にヘアピンやヘアゴムの使用は不可です。）
- (イ) 髪の長い者は、頭髪用ネットを使用してまとめ、ネット、ヘアピン等は黒色のものを使用すること。
（リボン付きネット、バレッタ、カチューシャ及びリボン飾り等の使用は不可）
- (ウ) 原則として染髪は不可としており、止むを得ず染髪する場合は、JHC Aレベルスケール5から6までの色あいとすること。
- (エ) 教務等によっては、事故等防止のためヘアピン等の使用を不可とします。
- (オ) 教育隊内には美容室がないため、着隊前に散髪するようお願いいたします。
なお、教育期間中の生活は時間的制約があり、整髪に十分な時間が確保できないため、ショートヘアを推奨しております。

ショートヘアの例

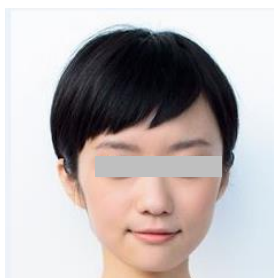

前髪は目にかからない長さとする。



襟足は襟につかない長さとする。

ロングヘアの例



前髪は目にかからない長さとする。



襟足は襟につかない長さとする。

黒色のゴムで一つに束ねてネットに入れてまとめる。後れ髪は耳にかけることなくヘアピンで確実に留め、襟・肩にかからないようにする。

(6) 爪 等

ア つけ爪はできません。

イ マニキュア等を使用する場合は、無色透明のものに限ります。

ウ 眉毛は、自然な見栄えとし、形状を整える程度です。

(7) 私有車両の運転

教育期間中は、私有車両の運転は基本的に認められていません。

(8) 通学等

教育期間中は、大学（2部を含む）や自動車教習所などへの通学はできません。

(9) 教育期間中の家族との面会

教務時間以外の休養時間に家族と面会することは可能です。面会を希望される方は、事前に入隊予定者を通じて面会日時等を調整して下さい。

5 その他

(1) 緊急連絡先について

教育期間中は、携帯電話の使用が制限されます。至急本人と連絡を取る必要がある場合は、次の部署に連絡して下さい。ただし、緊急時の連絡に限ってお願いします。

【緊急時の連絡先】 横須賀教育隊 本部当直室
0 4 6 (8 5 6) 2 1 5 2 (内線 2 3 0 ・ 2 3 1)

(2) リフレッシュウィーク及び夏季休暇について

休暇を伴う帰省が許可されます。休暇の期間は入隊予定者を通じてお知らせします。

(3) 着隊及び教育内容等に関する問い合わせ先

入隊案内に関する問い合わせは、教育部教官室までお願いします。

〔外線電話〕 0 4 6 - 8 5 6 - 2 1 5 2 (内線 2 8 0 又は 2 8 1)

(4) 事前確認メモについて

別紙第8（P39）を確認いただき、入隊後に作成する資料の基となる情報を事前に記入し、持参してください。（任意の資料です。）

(5) 医療費用の一時的な自己負担について

教育隊に着隊してから認識番号が交付されるまでには時間がかかります。認識番号が交付される前に負傷または体調不良等で民間機関に受診された場合には、一時的に受診費用の全額を自己負担していただくこととなります。採用不採用にかかわらず、後ほど還付手続きをしていただくこととなりますのでご了承ください。

- (6) 虫歯、体重管理、その他軽い病気等で、入隊までに治すように言われた人は、必ず治療等しておいて下さい。未治療の場合、身体検査不合格となることがあります。虫歯治療は長時間かかる場合がある上、教育訓練だけでなく、痛みや腫れで日常生活にも支障を来すことがあります。なお、教育期間中にも急な症状が発生し、処置が必要な場合は受診できますが、治療を受けるために訓練や授業を欠席することによって、十分な教育が受けられないことがあります
- (7) レーシック等の角膜矯正手術をされた方は、職種が制限される場合があります。
- (8) 裸眼視力が1.0以下の場合は、矯正視力1.0以上となる眼鏡を持参してください。

横須賀教育隊案内図及び着隊時受付案内図





公共交通機関のご利用について

最寄りの駅から横須賀教育隊までの主な経路及び所要時間については、以下のとおりです。

1 横須賀中央駅から京急バスで来隊する場合

東口改札を出て左折

反対車線側徒歩1分「横須賀中央駅」バス停から、

- ① 「横須賀市民病院」、「湘南佐島なぎさの丘」、「大楠芦名口」行きに乗車する場合は、「太田和」バス停にて下車
- ② 「長井」「三崎口駅」「三崎港」、「三崎東岡」行きに乗車する場合は、「林」バス停にて下車

下車後、各バス停から徒歩にて、横須賀教育隊「海自門」から入門し着隊する。

(所要時間：バス：約40分。徒歩：約15分)

※ 着隊又は入隊日には、海自門付近に案内員を配置しています。指示に従って下さい。

2 JR衣笠駅から京急バスで来隊する場合

JR衣笠駅を出て右方面に徒歩5分、衣笠十字路を右折し徒歩2分

反対車線側の「衣笠十字路」バス停から、京急バスに乗車する。

行き先等の細部については、1項と同じ。

(所要時間：バス：約30分。徒歩：約15分)

3 JR横須賀駅から京急バスで来隊する場合

- ① 「横須賀市民病院」、「湘南佐島なぎさの丘」行きに乗車する場合は、「太田和」バス停にて下車
- ② 「長井」「三崎口駅」「三崎港」、「三崎東岡」行きに乗車する場合は、「林」バス停にて下車

(所要時間：バス：約50分。徒歩：約15分)

4 京急三崎口駅から京急バスで来隊する場合

「京急三崎口駅」バス停にて「横須賀市民病院」行きに乗車する場合は、「太田和」バス停にて下車

「横須賀駅」行き（平日のみ）に乗車する場合は、「林」バス停にて下車

(所要時間：バス：約20分。徒歩：約15分)

※ 混雑時は、上記の所要時間を大幅に上回る場合があります。時間に余裕をもって行動して下さい。

京急バス運行系統表

1 JR横須賀駅、京急横須賀中央駅、JR衣笠駅方面から

系統番号	起 点	経 由 地 等	行 先	下車停留所
須 3	JR横須賀駅	横須賀中央駅・ 衣笠十字路	横須賀市民病院行	太田和
須 4	〃	〃	佐島マリーナ入口行	〃
須 5	〃	〃	長井行	林
須 6	〃	〃	三崎港行 三崎口駅行 (平日のみ運行)	〃
須 7	〃	〃	三崎港行き 三崎口駅行 (平日のみ運行)	〃
須 8	〃	〃	三崎口駅止 三崎港行 (平日のみ運行)	〃

2 三崎口方面から

系統番号	起 点	経 由 地	終 点	下車停留所
三 5	三崎口駅	-	市民病院	太田和
三 1 0	〃	-	〃	〃
三 1 1	〃	-	〃	〃
須 8	〃	-	JR横須賀駅 (平日のみ運行)	林

3 逗子方面から

系統番号	起 点	経 由 地	終 点	下車停留所
逗 6	JR逗子駅	逗子・葉山駅	長 井	太田和

時刻表、料金等の詳細については、京急バスホームページをご覧ください。

<http://timetablenavi.keikyu-bus.co.jp/>

要 返 送

初 任 給 算 定 資 料

受験番号	採用種目		一般曹候補生		自衛官候補生		作成年月日		陸上		海上		航空					
	男	女	昭	和	年	平	成	年	月	日	年	月	日	年	月	日		
氏名	現住所		〒		所在地		在学期間・履修区分(○印)		卒業証明書、学籍区分の無い証明書の有無									
生年月日	学 科		学 部		学 校 名 (ふりがな)		学 校 名 (ふりがな) 内は通学区分		雇 用 形 態		職 務 内 容		所 在 地		在 職 期 間		在職証明書の有無	
学 歴	学 科		学 部		学 校 名 (ふりがな)		学 校 名 (ふりがな) 内は通学区分		雇 用 形 態		職 務 内 容		所 在 地		在 職 期 間		在職証明書の有無	
(中学校以降、在学期間に問わず過去すべての予備校、専門学校、技術専門学校等を含み記載する。)	学 科		学 部		学 校 名 (ふりがな)		学 校 名 (ふりがな) 内は通学区分		雇 用 形 態		職 務 内 容		所 在 地		在 職 期 間		在職証明書の有無	
職 歴	学 科		学 部		学 校 名 (ふりがな)		学 校 名 (ふりがな) 内は通学区分		雇 用 形 態		職 務 内 容		所 在 地		在 職 期 間		在職証明書の有無	
(古い順に、勤務期間に関わらず過去すべてのアルバイト、自衛隊歴等を含み記載する。)	学 科		学 部		学 校 名 (ふりがな)		学 校 名 (ふりがな) 内は通学区分		雇 用 形 態		職 務 内 容		所 在 地		在 職 期 間		在職証明書の有無	
注	学 科		学 部		学 校 名 (ふりがな)		学 校 名 (ふりがな) 内は通学区分		雇 用 形 態		職 務 内 容		所 在 地		在 職 期 間		在職証明書の有無	
1	学 科		学 部		学 校 名 (ふりがな)		学 校 名 (ふりがな) 内は通学区分		雇 用 形 態		職 務 内 容		所 在 地		在 職 期 間		在職証明書の有無	
2	学 科		学 部		学 校 名 (ふりがな)		学 校 名 (ふりがな) 内は通学区分		雇 用 形 態		職 務 内 容		所 在 地		在 職 期 間		在職証明書の有無	
3	学 科		学 部		学 校 名 (ふりがな)		学 校 名 (ふりがな) 内は通学区分		雇 用 形 態		職 務 内 容		所 在 地		在 職 期 間		在職証明書の有無	
4	学 科		学 部		学 校 名 (ふりがな)		学 校 名 (ふりがな) 内は通学区分		雇 用 形 態		職 務 内 容		所 在 地		在 職 期 間		在職証明書の有無	
5	学 科		学 部		学 校 名 (ふりがな)		学 校 名 (ふりがな) 内は通学区分		雇 用 形 態		職 務 内 容		所 在 地		在 職 期 間		在職証明書の有無	
6	学 科		学 部		学 校 名 (ふりがな)		学 校 名 (ふりがな) 内は通学区分		雇 用 形 態		職 務 内 容		所 在 地		在 職 期 間		在職証明書の有無	
7	学 科		学 部		学 校 名 (ふりがな)		学 校 名 (ふりがな) 内は通学区分		雇 用 形 態		職 務 内 容		所 在 地		在 職 期 間		在職証明書の有無	

事実を正確に過去のすべてにおいて漏れなく記入して下さい。
 学歴欄には、高校・大学・予備校・専門学校等(中退を含む)を記入し、卒業証明書、学籍区分のための証明書等を添付して下さい。
 なお、大学中退者においては、単位修得証明書を添付して下さい。
 学歴欄には通学区分(全日制・定時制・通信制等)を、職歴欄には雇用形態(正社員・自営業・派遣社員・アルバイト等)を明確に記入して下さい。
 卒業証明書、在職証明書等の未提出又は学歴、職歴が不明な場合は、初任給の決定が不利になる場合があります。
 着隊までに証明書等は取得して下さい。間に合わない場合は確実に本人宛に郵送手続きをしてから着隊して下さい。入隊後の取得は大変困難になります。
 職歴欄に記入するアルバイトは、学歴欄に記入した学校等の在学中のものを除いて下さい。
 初任給算定資料を提出後、記載事項に変更が生じた場合は、書面にて直ちに通知して下さい。
 この初任給算定資料は、初任給(給与)の決定に使用されるものです。他の目的には使用しません。

要返送

旅費算定資料

本人記入欄	採用種目	一般海曹候補生 ・ 自衛官候補生			
	ふりがな			受験番号	
	氏名			男	
				女	
	出発日時：	日	AM	着隊日時：	日
			PM		AM
					PM
	基地食堂での食事の申込み（昼食から ・ 夕食から）				
	ふりがな				
	出発地（出発日の住所）				
出発地からの最寄り駅	線		駅（JR・私鉄・港・空港）		
出発地から最寄り駅までの距離及び移動手段	. km		乗車バス停： 運賃： 円		
自衛隊地方協力本部が用意する車両利用の有無（有・無）					
有の場合は出発地から自衛隊地方協力本部が用意する車両の乗車場所までの経路（移動手段、駅等）及び降車場所を詳細に記入して下さい。					
乗車場所までの移動手段： 車両の乗車場所： 車両の降車場所：					
注：貸切りバス等で実費を支払う場合は、金額を記入して下さい。（ 円） （金額を確認できる領収書等を携行）					
民間の航空機利用の有無（有・無）					
① 搭乗日： 月 日 搭乗便： 便					
金額： 円 利用空港： 空港～ 空港					
② 搭乗日： 月 日 搭乗便： 便					
金額： 円 利用空港： 空港～ 空港					
①金額（ ）円+②金額（ ）円=合計（ ）					
注：航空機利用の場合は、本人名義の領収書と搭乗半券を携行して下さい。					
ホテル等の宿泊の有無（有・無）					
※着隊前日にホテル等を利用した場合、本人名義の領収書を携行して下さい。 2日行程の場合に支払われる場合があります。					
部隊記入欄	鉄道賃	JR	km	円	備考 1 この資料は、入隊のための旅費を計算する際の基礎資料となりますので、必ず正確に記入して下さい。 なお、旅費は法律等に基づき支給されます。 2 民間航空機利用の場合、JR等利用との比較で全額支払われない場合があります。
			km	円	
		私鉄	km	円	
			km	円	
	船賃・航空賃		km	円	
	車賃		km	円	
	日当			円	
合計			円		

要返送

給与の口座振込申出書

		採用地本名						
太枠内を選択、記入してください。		受験番号						
任用種別	一般海曹候補生 ・ 自衛官候補生							
フリガナ			今お住まいの住所 〒					
氏名	男 ・ 女							
1 ゆうちょ銀行に給与等の振込みを希望する場合、 こちらの太枠内に記入してください。								
金融機関名		ゆうちょ銀行						
記号								
番号								
注：必ず右詰めで記入し、左端には0を記入してください。								
2 ゆうちょ銀行以外の銀行等に給与等の振込みを希望する場合、 こちらの太枠内に記入してください。								
金融機関名 (銀行等名)								
支店名 (支店名、支所名、出張所名等)								
支店番号 (担当者記入欄のため、記入しないでください)								
口座番号								
注：必ず右詰めで記入し、左端には0を記入してください。								
※	ご不明な点は着隊する教育隊が決まりましたら、各教育隊の経理係までお問い合わせください。なお、連絡先は教育隊が決定後に、各教育隊の着隊案内をご確認ください。							

食物アレルギー調査票

_____ 分隊 氏名 _____

1 あなたは**医師**の判断による食物アレルギーがありますか？

ある ・ なし

2 1 であると回答した方のみに質問します。

診断書は持参していますか？

持参している ・ 持参していない

3 その食物を全て記載してください。

()

4 1 であると答えた方に質問します。

アナフィラキシーショックの症状が出たことがありますか。

詳細を記入してください。(食物と時期)

()

ご協力ありがとうございました。

《ご家族の皆様へ》
入隊式等のご案内について

入隊式は、入隊予定者が正式に入隊するための厳粛な行事です。ご家族のご出席も可能です。詳細については、各地本又は横須賀教育隊ホームページにより最新情報をお知らせいたします。

1 期 日

令和8年4月6日（月）

2 行事等の予定

時 間	行事等	場 所
午 後	入隊予定者との面会 ができる予定です。	海志館・海誠館・海桜館 (男性・女性隊舎) 周辺
/	入隊式	陸上自衛隊体育館
入隊式終了後	家族説明会	陸上自衛隊体育館

3 補足事項

- (1) ご出席される方は、別紙第9（P42）の「入隊式等参加申し込み用紙」に必要事項を記入し、入隊する方が着隊時に携行又は4月1日（水）までに郵送していただきますようお願いいたします（必着）。

郵送先

〒238-0317

神奈川県横須賀市御幸浜4番1号

横須賀教育隊 教育部教官室

- (2) 入隊式当日は、お車でのお来場はできませんので、公共交通機関をご利用ください。

- (3) 入隊予定者との面会は、入隊予定者の朝食終了後から準備ができましたら、各隊舎の周辺で予定しております。

事前に入隊予定者の所属分隊の番号（例：23分隊・131分隊等）を御本人に確認した上で御来隊いただくと、面会場所へすみやかにご案内することができますので御協力をお願いいたします。

- (4) 入隊式への御家族参加希望者が多数になった場合、式典会場の収容可能人数の関係上、御家族の参加人数を制限させていただく可能性がありますのでご了承ください。
- (5) 横須賀中央方面からの入隊式参加への移動を計画されている場合は、混雑が予想されるため、三崎口駅からの移動についてもご検討をお願いします。

事前確認メモ

このメモは、入隊後に作成する書類の中で、事前に調べておけば役立つメモとなりますが強制するものではありません。記入した際は、入隊時に携行して大切に保管しておいて下さい。

<家族の状況>

下の該当する続柄の方を記入して下さい。

1 本人の「実父母、親の再婚父母、兄弟姉妹、子、配偶者、養父母、養子、異父母兄弟姉妹」

2 配偶者の「父母、子、養父母、養子」

※ 住所は、住民票記載の住所を記入（死去されている場合の住所は、生前最後の住所を記入）

NO	続柄	ふりがな	生年月日	ふりがな	備考 (国籍・旧姓等)
		氏名		現住所(番地、建物名称、部屋番号)	
1			昭・平・令	〒	
2			昭・平・令	〒	
3			昭・平・令	〒	
4			昭・平・令	〒	
5			昭・平・令	〒	
6			昭・平・令	〒	
7			昭・平・令	〒	
8			昭・平・令	〒	
9			昭・平・令	〒	

<職 歴>

過去10年以内の中学卒業後からを記入して下さい。

※ アルバイト等（1年未満を除く。）を含む。

NO	ふりがな	ふりがな	勤務期間	電話番号
	勤務先名称	所在地		
1		〒	平・令 年 月～	
			平・令 年 月	
2		〒	平・令 年 月～	
			平・令 年 月	
3		〒	平・令 年 月～	
			平・令 年 月	
4		〒	平・令 年 月～	
			平・令 年 月	
5		〒	平・令 年 月～	
			平・令 年 月	
6		〒	平・令 年 月～	
			平・令 年 月	

<学 歴>

過去10年以内に通学した学校（中学校以前を除く。）を記入して下さい。

※ 転校、中退した場合を含む。

NO	ふりがな	学部・学科名	ふりがな	在籍期間	電話番号
	学校名		所在地		
1			〒	平・令 年 月～	
				平・令 年 月	
2			〒	平・令 年 月～	
				平・令 年 月	
3			〒	平・令 年 月～	
				平・令 年 月	
4			〒	平・令 年 月～	
				平・令 年 月	
5			〒	平・令 年 月～	
				平・令 年 月	

<海外渡航歴>

過去10年以内に、海外に居住又は渡航した渡航国・都市名を記入して下さい。

※ 目的地に対してトランジット（経由）した国も記入して下さい。

NO	居住又は渡航 国・都市名	居住又は渡航の期間	居住又は渡航の目的
1		平・令 年 月 ～ 平・令 年 月	
2		平・令 年 月 ～ 平・令 年 月	
3		平・令 年 月 ～ 平・令 年 月	
4		平・令 年 月 ～ 平・令 年 月	
5		平・令 年 月 ～ 平・令 年 月	
6		平・令 年 月 ～ 平・令 年 月	
7		平・令 年 月 ～ 平・令 年 月	
8		平・令 年 月 ～ 平・令 年 月	
9		平・令 年 月 ～ 平・令 年 月	
10		平・令 年 月 ～ 平・令 年 月	
11		平・令 年 月 ～ 平・令 年 月	

<その他>

本人既往歴	傷病名（例：腰痛、喘息、脱臼等）
	時 期（例：H〇〇から発症）
	症 状（例：運動時痛む。）
	服用薬（例：〇〇を1日3回服用）
	医師からの指示（例：帰省時に通院、H〇〇完治）
借財状況	借入先（例：〇〇銀行、日本学生支援機構等）
	残 額（例：〇〇円、〇〇現在）
	使用目的（奨学金、車ローン、交友費等）
	返済額（例：月〇〇円、ボーナス〇〇円）
	完済予定日（例：H〇〇年〇〇月完済）
交通違反歴	時 期（例：R〇〇年〇〇月）
	場 所（例：〇〇県〇〇市）
	状 況（例：速度超過等）
	点 数（例：〇〇点）
	反則金（例：〇〇円）
刑事処罰 ※現在、係争中を含む。	内容等（例：H〇〇年〇〇月に〇〇にて検挙され処罰）

入隊式等参加申し込み用紙

要返信

基地通門時の入門許可申請のため、下記に記入してください。

入隊予定課程 (○で囲む)		入隊予定者 氏名					
一般海曹候補生 自衛官候補生							
参加行事等	参加者氏名	入隊 予定 者 との 関係	年齢	構内での移動手段 ※1	住所	電話番号 (移動中に連絡可能な番号)	移動手段
例	○ ×	横教 太郎	父	車いす	神奈川県横須賀市御幸浜4-1	090-0000-0000	電車, バス
1							
2							
3							
4							
5							
6							
7							

※1 構内はバリアフリーが十分でないところもあります。介添が必要なときは、付近の隊員にお気軽にお申し出下さい。 **なお、普段使い慣れた車イス等を御持参下さいますようお願いいたします。**



※2 道路渋滞・交通事故防止のため、正門付近でのタクシー乗降はできません。タクシーでの御来場の際は、必ず構内へ進入し構内の所定の場所下車して下さい。

※ 記入していただいた個人情報は入隊式参加のための、案内及び受付にのみ使用します。 横須賀教育隊教育1部

よくある質問

番号	質 問	回 答
1	住民異動について	<p>入隊予定者本人から代理人（教育隊職員）を指定していただき、住民異動手続とマイナンバーカードの変更手続を行います。</p> <p>その他、住民異動（横須賀市以外から横須賀市内）に関する手続については、横須賀市役所 窓口サービス課（046-822-8213・8214）に問合せをお願いします。</p>
2	マイナンバーカードを利用した横須賀市への住民異動手続ができない理由を説明して欲しい。	<p>転出証明書（紙媒体）を利用した横須賀市への住民異動手続は、<u>横須賀市（西行政センター）から横須賀教育隊へ依頼されています。</u>入隊予定者の皆様におかれましては、現在お住いの市町村窓口においてマイナンバーカード（マイナポータル）を利用した住民異動手続を勧められた場合には、前述の内容を窓口担当者様に説明して頂くとともに、窓口担当者からさらに詳しい説明を求められた場合には、次に示す電話番号にご担当者様から直接お問い合わせをしていただくようお願い下さい。</p> <p>横須賀市西行政センター 046-856-3157</p>
3	全部事項証明書（旧戸籍謄本）を郵送で送付したい。	<p>1 着隊時に入隊予定者本人から教育隊職員へ提出してください。止むを得ない事情がある場合は、書留で次に示す宛先に送付して下さい。</p> <p>〒238-0317 横須賀市御幸浜 4-1 横須賀教育隊総務科人事係 行 一般海曹候補生又は自衛官候補生 〇〇 〇〇（本人氏名）の分 在中</p> <p>2 郵送が困難な場合は、地方協力本部の広報官に相談してください。</p>

番号	質 問	回 答
4	就労（勤務/就職/在職）証明書について	<p>後日、入隊予定者本人からご家族宛に辞令書の写しを送付します。それをもって必要な手続きに利用して下さい。（採用日は横須賀教育隊着隊日になります。）</p> <p>辞令書での対応が困難な場合は、必要な書類を入隊予定者本人から教育隊職員へ提出して頂ければ対応させていただきます。</p>
5	着隊前日に宿泊施設に宿泊する計画で行動します。	<p>宿泊の費用等については、個人負担となります。</p> <p>当日のトラブル（天候不良等による交通事情）で着隊日に着隊できない事情のある方は、地方協力本部広報官又は横須賀教育隊人事係（TEL：046-856-2152 内（213・214））に連絡してください。</p>
6	採用時の身体検査について	<p>既往歴の申告、服薬中の薬の名称等を確認（お薬手帳の携行）しておいてください。この他、法律等の根拠に基づく手帳を所持されている方は提示をお願いします。</p>
7	入隊式の詳細な情報が知りたい。	<p>入隊案内でご案内しているとおりです。<u>その他の情報については、入隊式前日までに入隊予定者本人又は教育隊（教育隊ホームページを含む。）からご家族へ連絡をさせていただきます。</u></p> <p>教育隊の敷地は広く、海自門（入口）から新入隊員が生活している一番遠い隊舎（宿舎）まで約10分歩きます。</p>
8	横須賀教育隊着隊前までに入隊予定者が交通事故を含めて、警察が関係する事件の関係者になりました。	<p>速やかに、地方協力本部の広報官に連絡をして下さい。</p>

番号	質 問	回 答
9	入隊式当日に行われる家族説明会について	<p>次の内容を主に説明します。</p> <ol style="list-style-type: none"> 1 教育訓練の概要 主な行事と教育隊での生活 2 防衛省共済組合について 隊員及びご家族に対する共済事業並びに職員団体保険（生命・傷害・医療・個人年金） 3 自衛隊家族会について 家族会の活動内容、加入等についての案内 自衛官の家族として生活と福祉に関する情報を得ることができるので参加をお願いします。
10	横須賀教育隊到着後、ご家族から入隊予定者へ連絡が取れない。	<p>教育隊着隊後、入隊予定者は、身の回りの整理等（ベッドのシーツ張り、ロッカーの整理、身体検査、面接等）で、自由に携帯電話を使用して連絡が取れる状況ではありません。ご家庭から緊急に連絡を取る必要がある場合には、横須賀教育隊人事係に入隊予定者の氏名と採用地方協力本部を申し出の上、連絡してください。折り返し、ご本人から連絡をするように調整します。</p> <p>046-856-2152（内線213）</p>
11	入隊後の勤務及び生活等の状況について知りたい。	<p>横須賀教育隊ホームページ、横須賀地方総監部及び海上自衛隊募集 X（旧 Twitter） Instagram Facebook からそれぞれ個別に情報の発信をしています。</p> <p>海上自衛隊募集 横須賀地方総監部</p> <div style="display: flex; justify-content: space-around; align-items: center;"> <div style="text-align: center;">  <p>横須賀教育隊</p> </div> <div style="text-align: center;">  </div> </div> <div style="text-align: center; margin-top: 20px;">  </div>

防衛省共済組合の概要

短期 医療



医療に関わるお金の給付を行っています。
例えば子供が生まれたときの出産費など。

長期 年金



年金の業務をしています。

保健 レジャー割引 割引協定



自衛隊独自の割引、宿泊等の補助、
ディズニーランドもお得に行けます。

貯金 普通定期 定期



自衛隊限定の銀行と思ってください。
他の銀行等よりも利率が高いから預
けるとお得ですよ！

貸付 住宅・結婚 教育など



必要などきにお金をお貸しします。

物資 物品販売



階級章等売っています。%
分割払いによる車の購入もできます。

保険 団体生命 団体年金 団体傷害 団体医療



防衛省職員生活協同組合 (生命・医療共済)

民間保険会社と団体契約を行っているため、
お手頃な保険料で、大きな補償が得られます。※ 詳しくは裏面をご覧ください。

お問い合わせ先：横須賀教育隊厚生科
代表 ☎ 046-856-2152 (内線237,238)

新隊員向け 防衛省職員団体保険とは

社会人として備えておきたいもののひとつに**各種団体保険**があります。

防衛省共済組合では、民間の保険会社等と団体保険契約を結び、**お手頃な保険料で大きな保障**が得られるよう設定し、**安定した生活**ができるようご用意しております。

怪我や病気が災害と同じでいつ起こるかわからぬもの、突然の**大きな出費に備える**ためにも今のうちから加入してみたいはかがでしようか？

団体保険加入メリット

- 1 **お手頃な保険料**
- 2 基地内に常駐員がいるので**請求・手続等が簡単**
- 3 ご自身が加入していれば配偶者・子どもも申し込み可能
- 4 月々の保険料は**給料から源泉控除(天引き)**



保険の名称 (保険会社名)	月額保険料 (1口あたり)	保障額 (1口あたり)	保障(補償)の範囲						その他	
			病 気			ケ ガ				
			死亡・障害	入院	手術	死亡・障害	入院	手術		
団体生命保険 (日本生命) (明治安田生命) 	100円 各社最低加入口数6口~ (600円~)	死亡・高度障害 62万円 ※ 加入口数により 補償額増加	●	—	—	●	—	—	※ 還付金制度有 (令和6年度実績 約3割)	
団体医療保険 (日本生命) 	【加入例】 20歳 Aコース 230円 3大疾病 100万円 220円 ※ 加入時の年齢や加入内容に より変動 5口まで	入院日額 3,000円 通院日額 1,500円 手術 3・6・12万円 (限度日数あり)	—	●	●	●	—	—	※ 還付金制度有 3大疾病は 死亡保障有	
団体傷害保険 (弘済企業) 	【個人補償】 700円	【一般事故の場合】 死亡・後遺障害 315万円 入院日額 2,500円 通院日額 1,100円	—	—	—	●	●	●	—	
生命医療共済 (防生協) 	1,000円	死亡・重度障害 500万円 入院日額 3,000円 手術 30,000円	●	●	●	—	●	●	●	※ 割戻金制度有 (脱退時にまとめて返金)

※ 還付金、割戻金とは、お支払いした掛金の一部を返金する制度です。



入隊後、団体保険等加入説明会を開催しますので、
事前に各保険会社の保障内容等をQRコードからご確認ください。