

着 隊 案 内



海上自衛隊
佐世保教育隊

2024年 春

合格おめでとうございます。

～入隊予定者及びご家族の皆様へ～

この度、海上自衛官採用試験に合格され、佐世保教育隊の入隊予定者となられた皆様に、心よりお祝い申し上げます。

ご家族の皆様もお喜びのことと拝察いたします。

この着隊案内（佐世保教育隊追加版）には、佐世保教育隊に着隊される皆様に、入隊案内（令和6年度春・新入隊員用（共通版））を補完するものとして作成しております。入隊案内（共通版）と併せ本着隊案内を熟読いただき、着隊の準備をして下さい。

希望に満ちた皆様が、元気な姿で着隊されることを当教育隊職員一同、心からお待ちしております。

— 目次 —

1	着隊について	1
2	提出書類等	1
3	携行品	2
4	指定物品の購入	3
5	着隊から入隊までの予定	4
6	教育隊での生活	4
7	荷物の送付	5
8	着隊までの事前準備等	5
9	持ち込み制限等	8
10	その他	9

別紙第1 《御家族の皆様へ》 入隊式等の御案内

別紙第2 入隊式参加申し込み用紙

1 着隊について

(1) 着隊日時

着隊日は以下のとおりです。受付場所は、当日の案内に従ってください。

ア 一般海曹候補生

令和6年3月28日（木） 14時～16時

イ 自衛官候補生

令和6年3月30日（土） 14時～16時

ウ 遅れ着隊者（共通）

令和6年4月 1日（月） 9時～11時

(2) 交通便

入隊予定者本人が車等を運転して着隊することは禁止しています。

最寄り駅はJ R佐世保駅で、佐世保教育隊は佐世保駅から約6 kmの距離にあり、J R佐世保駅からは、駅前のバスターミナルから市営バス又はタクシーの利用が便利です。

ア 市営バス（教育隊前行）

駅前バスのりば（8番）から約20分 料金230円

時刻表は、西肥バスのホームページ等でご確認下さい。

イ タクシー

佐世保駅前から約10分 料金約1,500円

2 提出書類等

入隊案内（令和6年度春・新入隊員用（共通版））をご確認の上、準備を行って下さい。また、ご家族の方で入隊式に参加を希望される場合は、別紙第2「入隊式参加申し込み用紙」も持参して下さい。詳細は各地本等を通じてお知らせします。

3 携行品

(1) 日用品等

筆記 用具等	国語辞書、筆記用具（鉛筆（2 B以上）、赤黒ボールペン、定規（15 cm程度）等）、細字の油性ペン（記名用）	
下着類（4〜5日分）	男性	・肌着シャツ…白のU首シャツ
	女性	・肌着…Yシャツの第1ボタンを開けた状態で、襟元から見えない形状のもの。白色又はベージュ系色（キャミソール不可）
	共通	<ul style="list-style-type: none"> ・靴下…黒色の無地：数足（丈がおよそ25 cm程度、ワンポイント不可） 白色の無地：数足（ワンポイント不可） ※シャツの形状等の注意点 メッシュ状シャツ、袖の無いシャツ（ランニングシャツ、タンクトップ）は不可 胸元が開きすぎない、体のラインが強調されない、生地が薄すぎない、無地（ワンポイント不可）、動作時にズボンの腰等から裾が出ない丈の長さであること。
その他	<ul style="list-style-type: none"> ・洗面用具…洗面器、シャンプー、ボディーソープ、歯ブラシ、歯磨き粉、ボディタオル、バスタオル、フェイスタオル、カミソリ・シェーバー等 ・洗濯用品…洗濯洗剤、洗濯ネット、洋服ハンガー数本（ズボンを挟めるものがあると便利です。） ・白色無地のハンカチ：数枚 ・紺色無地のTシャツ：数枚（ワンポイント不可） ・爪切り ・すそ上げテープ：ズボン2本分（黒色、白色又は透明） ・裁縫道具（糸は白色、黒色、紺色） ・サンダル（ビーチサンダル不可、記名ができるもの。） ・外出用手提げかばん…紺色又は黒色を基調とする。中身が外から容易に見えない形状のもの。（ふた付き、ファスナー付き等） ※寝具及び家電製品（ドライヤー等）は持ち込むことはできません。 	

現金	着隊してから約2週間、原則外出は許可されません。隊内にコンビニエンスストア（委託売店）はありますが、銀行ATMはありません。また、初回の給与は、入隊後の翌月18日の支給となることから、それまでの間の現金が必要となりますが、不要に多額の現金を持ち込まないで下さい。
----	---

隊内の売店においても表中記載の日用品等を販売していますが、在庫が足りない場合もありますので、なるべく事前に準備をお願いします。

(2) 体育用品等

運動靴等 (各1足)	<ul style="list-style-type: none"> ・ランニングシューズ（クッション性の良いもの。） ・体育館用シューズ（靴底に「NON MARKING」表記のもの、バスケットシューズは不可） <p>（※華美な物でなければ、新品を購入する必要はありません。）</p>
ジャージ等 (1、2着)	<ul style="list-style-type: none"> ・ジャージ（上下）、トレーニング用Tシャツ及びハーフパンツ（白色、黒色又は紺色を基調とする。） <p>（被服を貸与されるまでは、日中もジャージを使用します。）</p>
水着等 (各1)	<ul style="list-style-type: none"> ・競泳用水着（黒色又は紺色を基調とし、女性はスパッツタイプのもの、セパレート不可）、ゴーグル、スイミングキャップ（赤色以外）、スイムタオル

4 指定物品の購入

着隊後に以下の指定物品を購入して頂きます。

指定物品	数 量	金 額
身分証明書用ケース	1 個	6 0 0 円程度
名 札	3 枚	1, 5 0 0 円程度
名札プレート	1 個	1 0 0 円程度
体操帽子	1 個	7 5 0 円程度
Tシャツ（白）	1 枚	1, 1 0 0 円程度
Tシャツ（紺）	1 枚	1, 1 0 0 円程度
ネーム刺繍	2 枚	7 0 0 円程度

5 着隊から入隊までの予定

- (1) 着隊当日…着隊受付、薬物使用検査説明、身辺整理
- (2) 翌日…薬物使用検査、採用時身体検査、合否判定、宣誓
- (3) 翌日以降…被服貸与、隊内見学、物品の交付、書類記入、入隊式予行等
- (4) 概ね1週間後…入隊式
詳細は、別紙の「入隊式等の御案内他」をご確認ください。

6 教育隊での生活

(1) 日課(平日)

06:00	起床・日朝点呼
06:05	体操
06:15	掃除
07:00	朝食
08:00	国旗掲揚・課業整列
08:20～12:00	教務
12:00～	昼食
13:05～15:50	教務
15:55～16:45	補習
16:50～17:45	補習(延長する場合)
17:45～19:30	夕食・入浴等(自由時間)
19:30	掃除
20:00～21:00	自習(予習復習・読書等)
22:00	消灯(就寝)

(2) 隊内生活

- ア 隊舎(宿舎)において、共同生活をします。
- イ 寝室は1部屋6人が標準となっています。
- ウ 隊内(基地内)での飲酒は、年齢問わず禁止しています。

(3) 外出

土曜日、日曜日及び祝日は原則として休みとなり、外出が許可されます。ただし、外出できる区域及び時間には制限があります。

佐世保市外へ外出する場合は、申請が必要です。

(着隊から約2週間は、原則外出は許可されません。)

(4) 外泊

原則として、ゴールデンウィーク及び夏期休暇を除き許可されません。

7 荷物の送付

携行できない荷物は、着隊日の1週間前から宅配等で送付（着払い不可）できます。下記に示すように入隊予定者の課程名及び氏名の記載を忘れずをお願いします。

【送付先住所等】

〒857-1176

長崎県佐世保市崎辺町無番地

海上自衛隊佐世保教育隊

入隊者本人の課程名

入隊者本人の氏名 宛

採用区分	課程名
一般海曹候補生（男女共通）	第21期一般海曹候補生課程
自衛官候補生（男性）	第30期自衛官候補生課程
自衛官候補生（女性）	第19期自衛官候補生課程

8 着隊までの事前準備等

(1) 教育隊における教育は、「体力の練成」と「素養教育」を中心に実施しています。体力練成のための運動及び不慣れな環境等から体調を崩した場合、必要な教育を受けられなくなることもありますので、着隊までの事前準備として次の事項に留意され、規則正しい生活及び体力の維持・向上に努めて下さい。

ア 6時起床、22時就寝の習慣

イ 水泳、ランニング及び筋力トレーニング（腕立て伏せ、腹筋及び懸垂）

修業時の測定までに次の基準を目標として段階的に訓練を実施します。

運動能力測定	腕立	腹筋	3,000m走	懸垂 (斜懸垂)	走り幅跳び	ソフトボール 投げ
	33回 (18回)	39回 (19回)	15分17秒 (18分30秒)	3回 (12回)	360cm (245cm)	30m (16m)
水泳能力測定	自由形		平泳ぎ		※年齢によって目標とする基準が若干変更となります。	
	50秒未満 (57秒未満)		54秒未満 (64秒未満)			

(カッコ内は女性の基準)

- (2) 着隊後に身体検査及び薬物使用検査を行います。この検査に合格して正式に採用が決定します。

交通事故やその他の事故、犯罪に巻き込まれないよう注意して行動して下さい。

風邪の予防、必要な予防接種（はしか、新型コロナウイルス、インフルエンザ等）など健康管理に留意するとともに、共通版の着隊案内にもあるとおり、採用時身体検査の際に体重の減量や虫歯治療等について医官から指示を受けた方は、着隊までに改善（完治）して下さい。未改善（未治療）の場合、身体検査において不合格となる場合があります。

- (3) 被服採寸表を基に被服を準備します。大幅な体型の変化による制服等のサイズ変更には準備等に時間を要するため、体型維持に努めて下さい。

(4) 頭 髪

頭髪は端正な髪型とし、男性、女性とも不潔、奇抜な髪型等、自衛官及び自衛官候補生としての品位を保てない場合や訓練に支障があると判断した髪型は、短髪等の端正な髪形にするよう指示されます。

ア 男 性

着隊後に施設内の理髪店が利用できますが、人数及び時間等の制約が考えられますので、着隊までに次ページの写真に沿った髪型にし着隊してください。（着隊から入隊式まで約10日の期間がありますのでできる限り着隊の直前に散髪をお願いします。）

- (ア) すそは刈り上げ、前髪は目にかからず、もみあげは耳の中央より上とする。側頭部及び高等部の段差が極端にならないようにする。

(イ) 髭は許可されません。

(ウ) 原則として染髪も不可としており、やむを得ず染髪する場合は、JHCAレベルスケール5から6までの色合いとします。

髪形（男性）の例
ベリーショート



スポーツ刈り



前髪は目にかからない長さとする。

もみあげは耳の穴から上にカット。

イ 女性

施設内での散髪はできますが、入隊式準備等で時間等の制約も考えられますので、できる限り整えて着隊して下さい。

- (ア) 襟足（後ろ髪）は、襟にかからない長さとし、前髪は目にかからず、横髪は耳にかからない長さとすること。（前髪にヘアピンやヘアゴムの使用は不可です。）
- (イ) 髪の長い者は、頭髪用ネットを使用してまとめること。また、ネット、ヘアピン等は黒色のものを使用すること。
- (ウ) 原則として染髪は不可としており、止むを得ず染髪する場合は、JHCAレベルスケール5から6までの色あいとすること。
- (エ) 教務等によっては、事故等防止のためヘアピン等の使用を不可とします。
- (オ) 教育期間中の生活は時間的制約があり、人によっては整髪に十分な時間が確保できないことも予想されるため、ショートカットを推奨しております。

ショートヘアの例



前髪は目にかからない長さとする。

襟足は襟につかない長さとする。

ロングヘアの例



前髪は目にかからない長さとする。

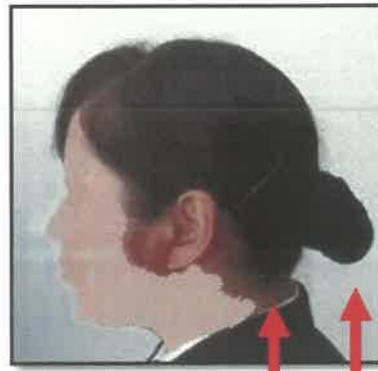

襟足は襟につかない長さとする。

黒色のゴムで一つに束ねてネットに入れてヘアピンで確実に留め、襟・肩にかからないようにする。

9 持ち込み制限等

- (1) スマートフォンは1台のみ。ただし、スマートフォンの液晶画面サイズ7.0インチ以上のものは持ち込めません。また、指定された時間に、隊舎内の指定された場所で使用できます。
- (2) 電子辞書は持込可。ただし、パソコン又はその周辺機器に接続して情報を保存することができる機種は、持ち込めません。
- (3) パソコン、タブレット端末（iPadを含む）、スマートウォッチ等及び可搬記憶媒体は持ち込めません。

※可搬記憶媒体の例

USBメモリー、メモリースティック、MO、SDカード、CFカード、XD-ピクチャーカード、スマートメディア、ポータブルハードディスク、CD、DVD、ブルーレイ等

(4) デジタルカメラ及びデジタルビデオカメラは、持ち込めません。

(5) 自動車、バイク及び自転車等の車両は、持ち込めません。

教育期間中は事故防止のため、運転免許証は教育隊で修業まで預かります。(必要とする場合は、許可申請書を記載してもらいます。)

(6) 動植物等は持ち込めません。

(7) その他の禁止事項

ア ピアス・アクセサリー類の着用はできません(結婚指輪を除く。)

イ 持ち込みを禁止されている物は、着隊後、返送していただきます。

10 その他

(1) 健康保険証の取扱い

着隊日以降は、現在保有されている健康保険証を使用することができません。誤って使用することを防ぐため、持参しないでください。また、着隊日当日も使用しないよう注意してください。

(2) 事前調査等

入隊後の書類作成の際に必要となります。次の事項をあらかじめ調べておいて下さい。着隊後、これらの確認に時間がかかると、申請が間に合わず、実習等に参加できない恐れがあります。

住所歴	過去10年の住所 郵便番号、番地、建物名称、部屋番号まで。海外の場合は、国名及び住所及び各住所における在住期間(年月～年月)
学歴	高校、大学、専門学校。大学院等の名称、所在地(郵便番号、番地まで。)、電話番号、在学期間(年月～年月)
職歴	中学以降のアルバイト、パートを含む職歴 会社名、電話番号、所在地(郵便番号、番地、建物名称、部屋番号まで。)、在職期間(年月日～年月日)
親族 (配偶者含む。)	2親等以内の親族 配偶者、子、兄弟姉妹、本人の父母、配偶者の父母、配偶者の子、の氏名(旧姓を含む。)、生年月日、現住

	所（郵便番号、番地、建物名称、部屋番号まで。）、国籍、日本国に帰化している場合は帰化年月日、帰化時の住所、元国籍、その国籍を有していた期間
海外渡航の 経歴	過去10年以内の渡航歴（留学を含む。） 国名及び都市名、在住期間（年月～年月）、渡航目的
負債	奨学金を含む。 負債相手先名称、負債相手先、所在地（郵便番号、番地、建物名称、部屋番号まで。）負債額、返済月額、完済予定日、負債残高
治療、カウンセリング等 受診状況	薬物使用、アルコール及び精神面等に起因する通院歴、症状、通院先名称、期間（年月～年月）

(3) 防衛省の各種保険制度についてのご案内



防衛省の各種保険制度についてのご案内



ケガや病気となった場合に、万が一に備えての大切な内容になりますので、必ずご一読ください。

守るあなたを
支えたい



防衛省共済組合



① 防衛省における福利厚生のかえ方について

- 防衛省における福利厚生は、**特殊な勤務環境（訓練中に発生するケガ等）**や若年定年制等の特性を踏まえ、隊員及び隊員家族の幸福増進、部隊への帰属意識の向上を目的としております。
- 防衛省の福利厚生は、国が隊員の住環境や勤務環境を整える分野（公助）、隊員自らがiDeCoや貯蓄等により、退職後に備える等、隊員自ら整備する分野（自助）の他、**保険等、防衛省共済組合の各種事業で隊員を支える分野（共助）**から成り立っております。
- 「共助」は、**隊員間で支え合う**ことを基本とし、「公助」、「自助」では行えない各種サービスを提供する等、「公助」、「自助」を補完する役割を担っており、隊員及び隊員家族の幸福増進等に寄与しております。

公助 (国が提供)	共助 (共済組合が提供)	自助 (自ら準備する)
○国家公務員災害補償制度 ○賞じゅつ金 など	○ 団体保険制度 ○組合員貯金の取り扱い ○各種福利厚生サービス など	○個人で加入した生命保険 ○iDeCo ○積立NISA など

② ライフプランと共済事業について

共助の精神に基づき、設立された防衛省共済組合は、隊員やその家族の生活の安定福祉向上のため、入隊から退職までの様々なライフプランの場面をサポートします。

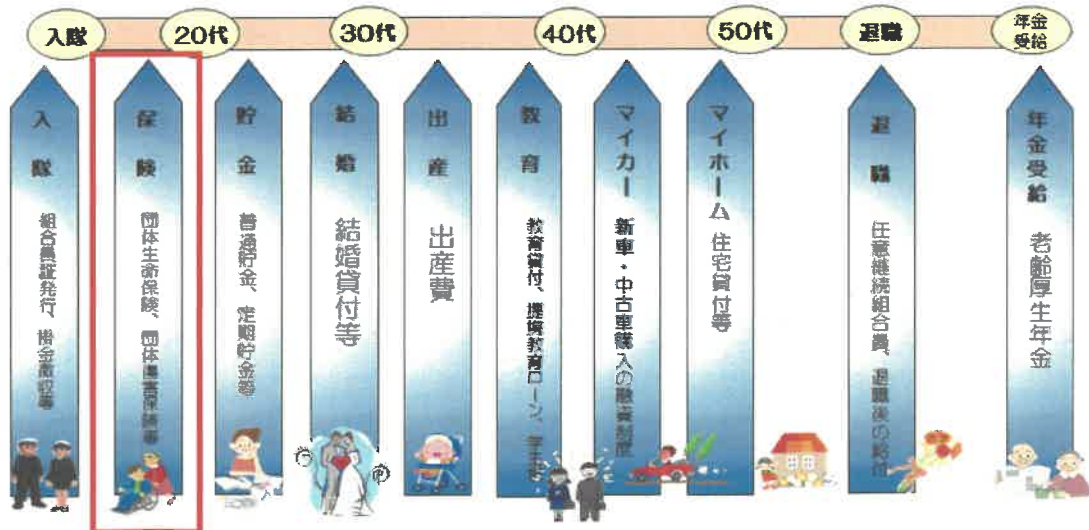

③ 保険加入の必要性について

○ 労働災害等の発生状況

防衛省自衛隊における重大なケガや病気等、いわゆる**労働災害**の発生状況は、徹底した安全管理体制により、厚生労働省が指定する「労働災害を減少すべき重点業種」に比して、労働災害の発生率は抑制されておりますが、金融・広告業等の一般業種と比べた場合、**任務の特性上、労働災害が発生するリスクは安全管理を徹底しても一定数発生します。**

※労働災害：労働者が業務に起因して発生する死亡、負傷、疾病等を定義、今回対象は、死亡及び休業4日以上の日数を要した労働災害を対象とす

内 訳		就業労働者数	労働災害発生数	労働災害発生率
一般業種（金融・広告）		約184万人	1,238人	0.1%
重点業種	陸上貨物輸送業	約350万人	16,355人	0.4%
	林業	約6万人	1,234人	2.0%
	建設業	約482万人	14,926人	0.3%
防衛省自衛隊		約25万人	1,328人	0.5%

出典：「労働安全衛生調査報告書」
 労働安全衛生局「労働安全衛生調査報告書」
 防衛省「防衛省労働安全衛生調査報告書」

○ 労働災害以外に発生するリスク

徹底した安全管理体制下であっても、以下のようないわゆる**労働災害に至らない軽微な傷病（軽度の捻挫、肉離れ等）が発生する恐れがあるため、リスク軽減を図る必要があります。**

- ・訓練中に骨折し、入院
- ・待機室での待機中熱中症を発症
- ・スキーの訓練中に転倒、骨折しギブス固定など

④ 防衛省自衛隊における保障（補償）について

○ リスク発生時の保障（補償）体系

防衛省自衛隊は、自助の他、公助・共助により、各種リスクの軽減に努めております。

- ・公助・・・国家公務員災害補償制度、高じゅつ金等
- ・共助・・・**共済組合が提供する各種団体保険制度による保障（補償）**
- ・自助・・・隊員個人のニーズに応じ、上記以外に自己加入の保険等からの補償

○ 団体保険制度について

共済組合が提供する団体保険制度は、**任務の特性上発生した隊員の方のリスクを、共助の精神に基づき、隊員間で支えあうことを基本とした相互扶助の保険制度です。自衛隊のニーズに応じるため、他の省庁等とは異なる特徴があります。**

○ 防衛省の団体保険制度の特徴

- ◆ あらゆるリスクに対応・・・入院、通院、その他のあらゆるリスクに対応できるよう、**各種の保険制度が用意されています。**
- ◆ **国内最大級の保険制度**・・・約33万人の方が加入するという**国内最大級のスケールメリット**を生かし、個人で保険に加入することと比べ、**非常に手頃な保険料で、保障（補償）を受け取ることができます。**
- ◆ **サポート体制の充実**・・・駐屯地には保険会社の職員が配置されており、迅速な対応で隊員の皆様をサポートします。
- ◆ **防衛省独自の補償（保障）**・・・例えば、団体生命保険では申込み時に「即時保障」を選択すると、任務や訓練の必要から急遽任務が必要になった時でも、申込み前から保障を受け取れます。

⑤ 団体生命保険と一般の生命保険との比較

団体生命保険と一般の生命保険を比較した場合、団体生命保険は防衛省職員全員で支え合う相互扶助（共助）に基づき成り立つ保険であり、23万人というスケールメリットを生かすことにより、一般の生命保険よりも手頃な保険料で手厚い保障が得られる利点です。

団体生命保険と一般の生命保険（掛け捨て）の比較

区分	年齢	職業	諸経費
一般の生命保険 （掛け捨て）	健康面等のリスクにより若年層は保険料が低く、年配層は保険料が高くなる傾向	危険を伴う職業（自衛官）は保険加入に制限を受ける若しくは保険料が高くなる傾向	不特定多数を対象とするため、人件費、テレビCM等の広告費等が増大
団体生命保険	相互扶助の考えに基づき、年齢に関係なく 保険料は同一	階層に限定され、学生、自衛官、事務官等のリスクに関係なく 同一の保険料	階層に限定されるため、人件費及び広告費等は必要最小限

団体生命保険と一般の生命保険（掛け捨て）との保険料月額比較 （例）約1,800万円の掛け捨て死亡保険の場合

（月額）

保険料	一般の生命保険（A社定期保険）		団体生命保険（防衛省）
	45～55歳までの10年	約5,300円	年齢問わず 3,000円 還付金により実質月額 （還付率約4割） 1,800円
	40～55歳までの15年	約4,300円	
	35～55歳までの20年	約3,500円	
	30～55歳までの25年	約2,900円	

※ 一般の生命保険の保険料は、あくまで一例であり各保険会社で保険料は異なります。

保険料構成比率イメージ図

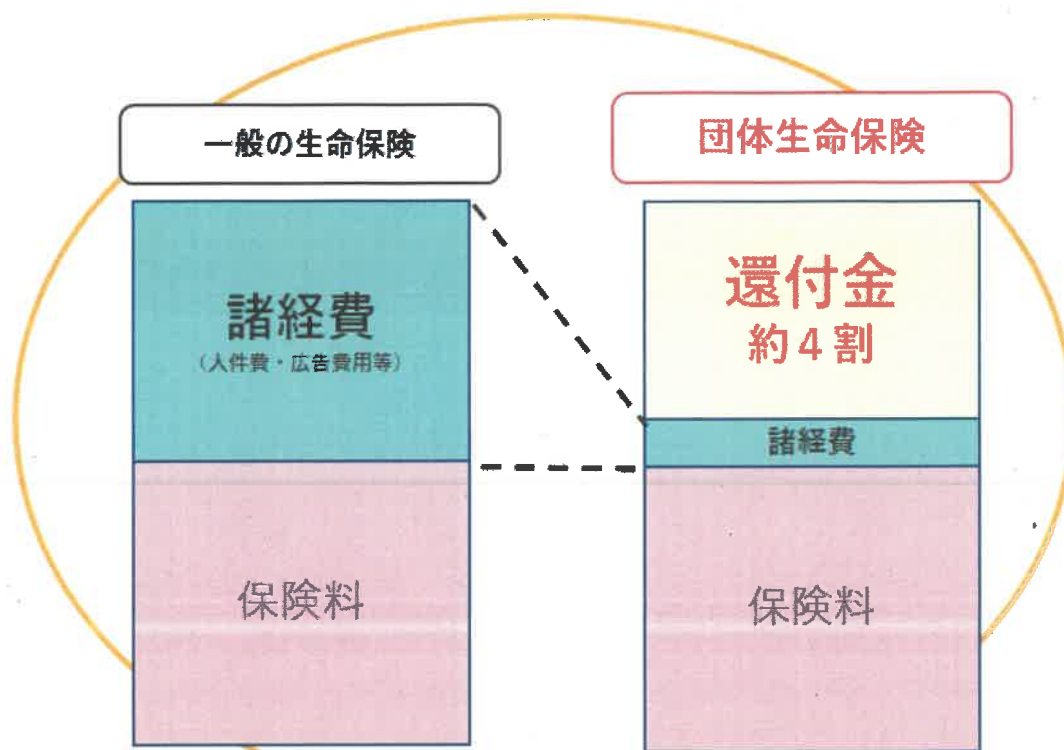

団体生命保険は、一般の生命保険と比較しても諸経費を最小限とし、保険料の余剰分は保険会社の原資とならず、加入者に**還付金**として還元しているため、**安価で大きな保障を得られる保険**です。
団体医療・団体傷害等も必要経費を最小限で運営しています。

※ 一般の生命保険の保険料構成比率は、あくまで一般的なものであり各保険会社により比率は異なります。

還付金もあって、とても
お得な保険だよ！！



⑥ 各種保険制度について

◆ 団体生命保険

保険制度の概要		
<p>万一のときの死亡・高度障害に対する保障を行う保険です</p> <p>※幹事会社：日本生命、明治安田生命</p>	<ul style="list-style-type: none"> ● 申込日から保障が開始する即時保障を選択できます ● 1口あたり100円からで、最大4,210万円の保障です ● 日本生命扱・明治安田生命扱の2契約に加入できます ● 「災害特約」により、不慮の事故による保障も充実 	
1口あたりの月額保険料	1口あたりの主な保障額	加入口数
<p>100円</p>	<p>(本人) 死亡・高度障害保険金額</p> <p>(基本型) 62万円</p> <p>(増口型) 73万円</p> <p>※6~40口を基本型、41~50口を増口型と称します</p>	<p>1契約あたり 6~50口</p> <p>※2社合わせて、最大100口まで可能</p> <p>※2社の保障内容は同一です</p>

◆ 団体医療保険 (3大疾病オプション)

保険制度の概要		
<p>病気による入院、手術及び通院を保障する保険です</p> <p>※引受会社：日本生命</p>	<ul style="list-style-type: none"> ● 入院及び通院に対し、給付金が給付されます ● 手術給付金は、手術の種類により保障額が異なります ● 3大疾病オプションを追加で加えることもできます <p>(3大疾病とは「がん」「急性心筋梗塞」「脳卒中」)</p>	
1口あたりの月額保険料	1口あたりの主な保障額	加入口数
<p>200円~</p> <p>※生年月日等により保険料が異なります</p>	<p>病気入院 (日額) 3,000円</p> <p>病気通院 (日額) 1,500円</p>	<p>1~5口</p>

◆団体傷害保険

保険制度の概要		
<p>さまざまな傷害事故によるケガを補償する保険です</p> <p><small>※特約会社：三井住友海上</small></p>	<ul style="list-style-type: none"> ●1泊3日から保険が開始する同時付帯で加入できます ●公務中の災害による事故も補償します ●日常生活に起因する偶発的な事故に対しても補償します ●三井田内・海外を問わず補償します ●特約（オプション）を付けることができます 	
1口あたりの月額保険料	1口あたりの主な補償額	加入口数
<p>700円</p> <p><small>※任意加入特約オプションの場合</small></p>	<p>ケガ死亡 315万円</p> <p>ケガ入院（日額） 2,500円</p> <p>ケガ通院（日額） 1,100円</p>	<p>1～7口</p>

◆生命・医療共済

保険制度の概要		
<p>病気・ケガを問わずに入院等を保障する共済制度です</p>	<ul style="list-style-type: none"> ●防衛庁職員生活協同組合が提供する共済制度です ●1口1,000円から加入ができます ●入院・手術のほか、死亡（遺葬費）も保障します 	
1口あたりの月額掛金	1口あたりの主な保障額	加入口数
<p>1,000円</p>	<p>死亡 500万円</p> <p>入院（日額） 3,000円</p>	<p>1～4口</p>

保険の名称	生 命				ケ ガ			
	死亡・障害	入院	手術	通院	死亡・障害	入院	手術	通院
団体生命保険	○	-	-	-	○	-	-	-
団体傷害保険	-	-	-	-	○	○	○	○
団体医療保険	-	○	○	○	-	-	-	-
生命・医療共済	○	○	○	-	○	○	○	-

※保険料等は毎月の給与から源泉控除（給与天引き）されます。

※保障（補償）内容は令和5年12月31日現在のものです。

上記は各種の保険制度の一部を抜粋したものです。
各保険の詳細については、入隊後の保険説明会で配られるパンフレットをご覧ください。

(4) 問い合わせ

着隊に際し不明な点がありましたら、地本広報官を通してお問い合わせください。

《御家族の皆様へ》

入隊式等の御案内 他

1 期 日

令和 6 年 4 月 8 日 (月) 10:00～(40分程度)

2 場 所

佐世保教育隊 体育館

3 行事等の予定

時 間	行事等	場 所
8:05～	入門開始	
8:05～	受付 学生との面会可	各分隊 隊舎玄関 " フロア
9:15～ 9:30	分隊編成式	当日、ご案内します。
10:00～	入隊式	体育館
10:50～11:30	家族説明会・厚生説明	体育館
～13:00	ご家族退隊完了	

家族説明会・厚生説明会は、今後の教務予定や保険等の説明を行います。行事等の時間は現段階の予定のため、変更になる場合があります。ご了承下さい。

4 お知らせ

- (1) 会場の席数及び駐車場に限りがあるため、次ページの参加申し込み用紙にて、事前に参加人数及び車両台数を調査させていただきます。状況によっては人数及び台数を制限させていただきますのでご了承下さい。
- (2) 入隊式等に参加を希望される方は、別紙第 2 の「入隊式参加申込用紙」に必要事項を記入し、入隊予定者の着隊時にご本人に持参させて下さい。

入隊式参加申し込み用紙

入隊予定課程 (○で囲む)	入隊予定者氏名
一般曹候補生 自衛官候補生	

1 施設内入門許可申請のため、下記に記入して下さい。

	参加者氏名	続柄	構内での移動手段	来隊手段	備 考
			車いす、ベビーカー、歩行困難等	バス、タクシー、自家用車	
例	佐世保 太郎	父	車いす	タクシー	
1					
2					
3					
4					
5					

※ 構内は、バリアフリーが十分ではありませんので、普段使い慣れた車いす等をご持参下さい。また、介添えが必要な際には、付近の隊員にお気軽に申し付けて下さい。

2 お車で来隊される方は、通門許可申請のため、下記に記入して下さい。

	車 名	色	車両ナンバー	乗車される方 (上記の番号を記入)
例	トヨタ シエンタ	白	佐世保 500 て 1234	1、2、3、4、5
1				
2				
3				

※ お車で来隊される方は、後日送付する「乗入れ証」を指定する場所に表示して下さい。